

NOTAS A LOS ESTADOS FINANCIEROS

Introducción

Atendiendo a lo establecido por el artículo 17 de la Ley General de Contabilidad Gubernamental, cada ente público es responsable de su contabilidad, de la operación del sistema y en consecuencia de la información que proporciona para la integración de la Cuenta Pública.

De conformidad al artículo 46, fracción I, inciso g) y 49 de la Ley General de Contabilidad Gubernamental, así como, a la normatividad emitida por el Consejo Nacional de Armonización Contable, a continuación, se presentan las notas a los estados financieros el **Instituto Casa de las Artesanías de Chiapas**, correspondiente al 31 de marzo de 2024, con los siguientes apartados:

- Notas de Gestión Administrativa.
- Notas de Desglose, y
- Notas de Memoria (Cuentas de Orden).

NOTAS DE GESTIÓN ADMINISTRATIVA

1.- Autorización e Historia

a) Fecha de Creación del Ente Público

El Instituto de la Artesanía Chiapaneca se crea en 1980, con Decreto No. 58 Publicado en el periódico Oficial del Estado con el propósito de fomentar el desarrollo de las actividades artesanales esto durante el sexenio de Don Juan Sabines Gutiérrez.

En 1986 el Instituto de la Artesanía Chiapaneca cambia su ubicación a Boulevard Belisario Domínguez No. 950 y se crean los centros de distribución de San Cristóbal en Av. Miguel Hidalgo esq. con Niños Héroe y Palenque en la Zona Arqueológica km. 6.5.

Posteriormente, en el Periódico Oficial No. 33, en 1989 con Decreto No. 71 publicado, se modifica la denominación de Instituto de la Artesanía Chiapaneca a Casa de las Artesanías de Chiapas, en 1993 la Casa de las Artesanías realiza su cambio definitivo a Boulevard Belisario Domínguez No. 2035 al igual que el Centro de Distribución Tuxtla y se apertura el Museo Etnográfico.

Posteriormente en el Periódico Oficial 001 de fecha 08 de diciembre de 2000, tomo II, segunda sección, mediante decreto No. 10 se reforman los decretos de creación de diversos organismos descentralizados de la administración pública del Estado de Chiapas para modificar la denominación de Casa de las Artesanías de Chiapas a Instituto de las Artesanías.

El día 1º de junio del año 2002, el entonces Instituto de las Artesanías de Chiapas sufre un incendio de gran magnitud en las instalaciones del Museo Etnográfico y las oficinas administrativas. Con ello se pierde una colección de más de 6600 piezas de todas las ramas artesanales y material video gráfico y bibliográfico referente a la artesanía y sus creadores en el Estado. Este incidente representa la pérdida no solamente de piezas y obras valiosas sino a su vez la del patrimonio material e inmaterial de todos los Chiapanecos.

Este lamentable antecedente, hace que el ahora El Instituto Casa de las Artesanías de Chiapas tome justa atención a la creación de acciones y proyectos que fortalezcan el desarrollo hacia la adquisición de piezas únicas para la generación de un acervo material y la investigación hacia la creación e integración de un acervo inmaterial. En respuesta al rescate, conservación, fomento y difusión de la artesanía de Chiapas.



*b) Principales Cambios en su Estructura*

El Instituto de las Artesanías sigue fomentando el desarrollo de las actividades artesanales a través de sus centros de distribución; Tuxtla Gutiérrez, San Cristóbal de las Casas, Palenque, Tapachula así como también en Exposiciones y Ferias.

Mediante Periódico No. 207 de fecha 03 de diciembre de 2003 tomo No. II, decreto No. 009 se reforman diversos artículos de la ley Orgánica del Instituto de las Artesanías.

El 12 de octubre del año 2006, tomo No. 388, de fecha 12 de octubre de 2006, tomo No. II mediante decreto No. 411 se abroga la Ley Orgánica del Instituto de las Artesanías.

Con fecha 05 de marzo del 2008, publicado en el Periódico Oficial No. 083, mediante Decreto No. 14, por el que se reforma, adiciona y deroga diversas disposiciones de la Ley Orgánica del Instituto cambia de denominación de Instituto de las Artesanías a Instituto de las Artesanías y Productos de Chiapas; posteriormente el 31 de diciembre del 2008, en el Periódico Oficial No. 135 segunda sección, mediante Decreto No. 123, por el que se reforma, y adiciona diversas disposiciones de la Ley Orgánica del Instituto de las Artesanías y Productos de Chiapas cambio de denominación a Instituto Marca Chiapas.

Mediante Periódico No. 247, de fecha 11 de agosto de 2010 decreto No. 279 por el que se reforman, adicionan y derogan diversas disposiciones de la Ley Orgánica del Instituto Marca Chiapas en el que se le asigna las Atribuciones de la operación y administración del Boutique y Museo del Café. Con fecha 11 de mayo de 2011, publicado en el periódico Oficial No. 299 mediante Decreto No. 211, por el que se reforma y deroga diversas disposiciones de la Ley Orgánica del Instituto Casa Chiapas, en el que se transfiere al Consejo Estatal para las Cultura y las Artes de Chiapas las Atribuciones del Museo del Café.

El 8 de agosto de 2012, mediante Periódico Oficial No. 382, Decreto No. 243 se abroga el Instituto Marca Chiapas: así mismo mediante Decreto No. 244 se publica la Ley Orgánica y se crea el Instituto Casa Chiapas, donde hoy se sigue fomentando el desarrollo de las actividades artesanales a través de sus tiendas Casa Chiapas que actualmente se encuentra en Tuxtla Gutiérrez Matriz, y como Sucursales Aeropuerto Ángel Albino Corzo en Chiapa de Corzo, San Cristóbal de las Casas, Palenque, Tapachula y Aeropuerto Internacional de la Ciudad de México, en la Ciudad de México.

Mediante Periódico Oficial No. 174-2ª Sección, de fecha 15 de abril de 2015, Decreto No. 213, Artículo Único, se reforma la denominación de la Ley Orgánica del Instituto Casa Chiapas, a efecto de cambiar el nombre por Instituto Casa de las Artesanías de Chiapas, considerando que la artesanía es parte del espíritu creador del pueblo chiapaneco, y que la labor que realizan nuestros artesanos constituye la ocupación de familias cuya subsistencia y progreso dependen de ella.

**2.- Panorama Económico y Financiero**

La situación económica y financiera del **Instituto Casa de las Artesanías de Chiapas** fue aceptable durante el ejercicio; debido a que fueron tomados en cuenta todos los lineamientos y normas emitidos por el Consejo Nacional de Armonización Contable (CONAC), y los recursos ministrados por la Secretaría de Hacienda fueron presupuestados y erogados de manera adecuada tanto presupuestal, contable y financiera.

**3.- Organización y Objeto Social**

*a) Objeto Social*

El **Instituto Casa de las Artesanías de Chiapas**, es responsable del rescate, preservación, capacitación, fomento, producción, acopio, distribución, comercialización, promoción y difusión de las artesanías que producen las y los artesanos del estado, con el propósito de buscar el bienestar para una vida mejor, respetando sus raíces culturales.

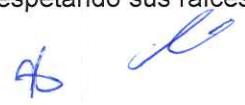

*b) Principal Actividad*

- Rescatar, fomentar y organizar la actividad artesanal y productos agroindustriales en el Estado.
- Fomentar el diagnóstico situacional comunitario en materia de artesanías y productos agroindustriales, para lograr la espontánea y efectiva producción de los artesanos y/o empresarios.
- Preservar, promover y desarrollar las actividades artesanales y agroindustriales, en los municipios del Estado para conservar el patrimonio cultural de sus habitantes, respetando sus usos y costumbres, así como fomentar la participación social estimulando la creación de micro y pequeñas empresas.
- Incentivar y fomentar la asistencia técnica y administrativa, así como, establecer programas de estímulo y financiamiento regulados en las leyes, para las organizaciones y grupos de productores y artesanos del Estado.
- Desarrollar y promover la comercialización de los productos chiapanecos, así como aquellos certificados con el sello distintivo de la Marca "México Chiapas Original" previa segmentación del mercado, a través del sistema de tiendas y/o diferentes canales de distribución.
- Fomentar, organizar, difundir, celebrar y participar en eventos en los que los artesanos y productores del Estado y de otras entidades de la República Mexicana, intercambien técnicas y experiencias en materia artesanal y en la elaboración de productos regionales, para lograr el posicionamiento y la exportación de los mismos en los diferentes mercados.
- Dirigir y administrar los establecimientos de distribución y exhibición de artesanías y productos agroindustriales.
- Establecer mecanismos de posicionamiento, promoción, difusión, distribución y comercialización de artesanías y productos agroindustriales en el ámbito municipal, estatal, nacional e internacional para mejorar el nivel de vida de los empresarios del Estado.
- Coordinar la ejecución de acciones en materia de capacitación a través de convenios con diversos organismos públicos de los tres ámbitos de gobierno, así como con diversas organizaciones privadas.
- Otorgar franquicias y/o concesiones para la instalación del sistema de tiendas.
- Desarrollar y fomentar acciones que permitan detectar a productores y/o prestadores de servicios con potencial para acceder al distintivo.
- Realizar acciones que permitan canalizar a las empresas interesadas, previo análisis del Instituto, ante los diversos organismos del sector público y privado, a fin de aumentar la competitividad de las artesanías y productos agroindustriales.
- Implementar los mecanismos necesarios para la certificación de los empresarios, artesanos, productos y servicios que cumplan con las especificaciones y requisitos del Consejo Regulador de la Marca Chiapas.
- Fomentar la innovación en las artesanías y productos agroindustriales que así lo requieran con la finalidad de ofrecer calidad y variedad, respetando sus orígenes y raíces culturales.

*c) Ejercicio Fiscal*

Ejercicio 2024

*d) Régimen Jurídico*

El Instituto Casa de las Artesanías de Chiapas; está registrada ante el Servicio de Administración Tributaria como persona moral con fines no lucrativos, cuya actividad económica es la regulación y fomento estatal del desarrollo económico, y sus obligaciones son las siguientes:

- Presentar la declaración y pago provisional mensual de retenciones de Impuestos Sobre la Renta (ISR), y sueldos y salarios.
- Presentar la declaración anual donde se informe sobre las retenciones de los trabajadores que recibieron sueldos y salarios, y trabajadores asimilados a salarios.



- Presentar la declaración anual del Impuesto Sobre la Renta (ISR) donde se informe sobre las retenciones efectuadas por pagos de rentas de bienes inmuebles.
- Presentar la declaración y pago provisional mensual de las retenciones de Impuesto Sobre la Renta (ISR) realizadas por el pago de renta de bienes inmuebles.

*e) Consideraciones Fiscales del Ente*

El Instituto Casa de las Artesanías de Chiapas, se ubica dentro de las personas morales a que se refiere los artículos 79 y 86 de la LISR, pero tiene otras obligaciones como:

- Presentar la declaración y pago provisional de retenciones de ISR por Sueldos y Salarios
- INFONAVIT
- IMSS
- 2% Impuesto Sobre Nóminas
- 10% de ISR por Arrendamientos de Inmuebles
- 10% de ISR por pago de servicios profesionales
- 2% Impuesto Sobre Nóminas a prestadores de servicios

*f) Estructura Organizacional Básica*

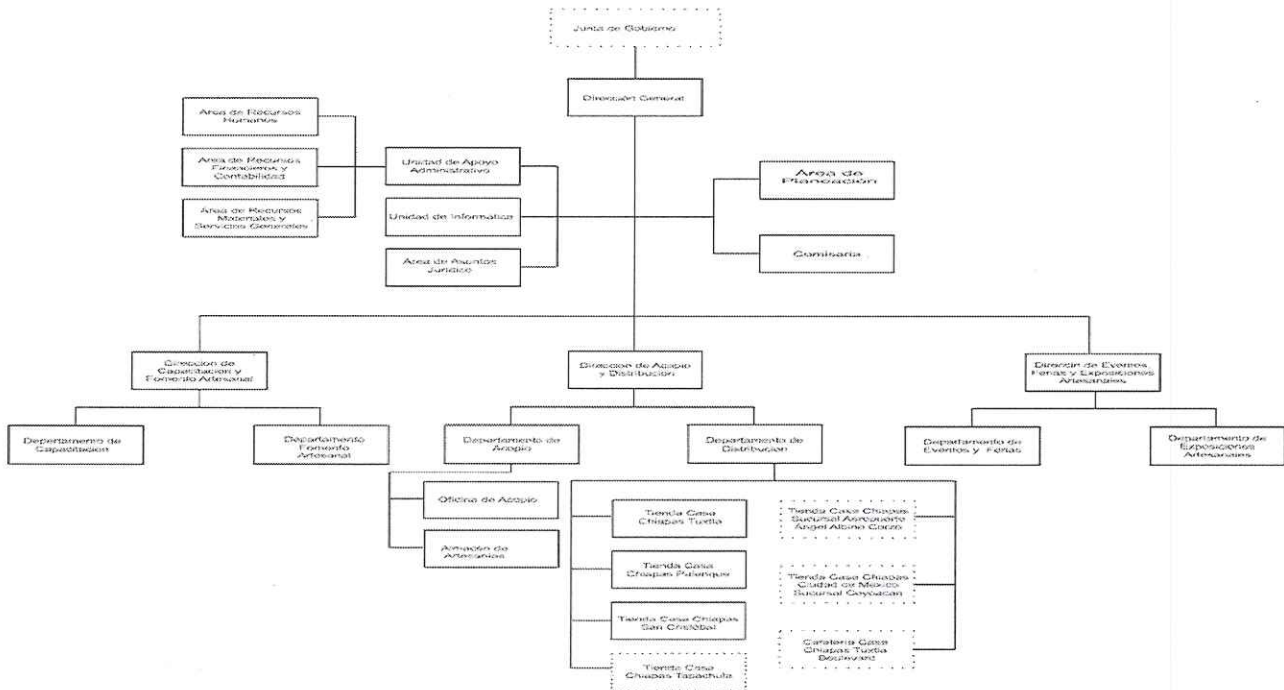

*g) Fideicomisos de los cuales es Fideicomitente o Fideicomisario, y Contratos Análogos, incluyendo Mandatos de los cuales es parte*

(No Aplica)

**4.- Bases de Preparación de los Estados Financieros**

Para llevar a cabo la preparación de los Estados Financieros del presente ejercicio se consideró lo siguiente:



a) Si se ha observado la normatividad emitida por el CONAC y las disposiciones legales aplicables.

Se ha observado las disposiciones legales de la Normatividad emitida por el CONAC y la Ley General de Contabilidad Gubernamental (LGCG), siendo congruente con la armonización contable en la emisión de los estados financieros.

b) La normatividad aplicada para el reconocimiento, valuación y revelación de los diferentes rubros de la información financiera, así como las bases de medición utilizadas para la elaboración de los estados financieros; por ejemplo: costo histórico, valor de realización, valor razonable, valor de recuperación o cualquier otro método empleado y los criterios de aplicación de los mismos.

Todas las cuentas que afectan económicamente al **Instituto Casa de las Artesanías de Chiapas**, están cuantificados en términos monetarios y se registran al costo histórico. El costo histórico de las operaciones corresponde al monto erogado para su adquisición conforme a la documentación contable original justificativa y comprobatoria.

c) *Postulados Básicos de Contabilidad Gubernamental (PBCG).*

Las bases de preparación de los estados financieros del **Instituto Casa de las Artesanías de Chiapas**, aplican los postulados básicos siguientes:

- 1.- Sustancia Económica
- 2.- Entes Públicos
- 3.- Existencia Permanente
- 4.- Revelación Suficiente
- 5.- Importancia Relativa
- 6.- Registro e Integración Presupuestaria
- 7.- Consolidación de la Información Financiera
- 8.- Devengo Contable
- 9.- Valuación
- 10.- Dualidad Económica
- 11.- Consistencia

d) *Normatividad supletoria. En caso de emplear varios grupos de normatividades (normatividades supletorias), deberá realizar la justificación razonable correspondiente, su alineación con los PBCG y a las características cualitativas asociadas descritas en el Marco Conceptual de Contabilidad Gubernamental (MCCG) y sus modificaciones*

(No Aplica)

e) *Para las Entidades que por primera vez estén implementando la base devengado de acuerdo a la Ley de Contabilidad; deberán revelar las nuevas políticas de reconocimiento, su plan de implementación, revelar los cambios en las políticas, la clasificación y medición de las mismas, así como su impacto en la información financiera, y presentar los últimos estados financieros con la normatividad anteriormente utilizada con las nuevas políticas para fines de comparación en la transición a la base de devengado.*

(No Aplica)

5.- Políticas de Contabilidad Significativas

(No Aplica)

6.- Posición en Moneda Extranjera y Protección por Riesgo Cambiario

(No Aplica)

7.- Reporte Analítico del Activo

En las reglas específicas del Registro y Valoración del Patrimonio emitidas por el Consejo Nacional de Armonización Contable, se definió como vida útil de un activo, al periodo durante el que se espera utilizar el activo, además, se menciona que se considerará que un activo tiene una vida útil indefinida cuando, sobre la base de un análisis de todos los factores relevantes, no exista un límite previsible al periodo a lo largo del cual se espera que el activo genere rendimientos económicos o potencial de servicio, o a la utilización en la producción de bienes y servicios públicos. Con base en estas reglas, los activos del Instituto Casa de las Artesanías de Chiapas, sitúa la valoración de sus bienes tangibles e intangibles aplicando la depreciación y amortización, utilizando el procedimiento establecido por el Consejo Nacional de Armonización Contable (CONAC).

Las principales variaciones que presenta el activo del 1 de enero al 31 de marzo de 2024, se integra de la siguiente manera:

- a) La variación positiva por \$ 146,057.65 del rubro efectivo y equivalentes se debe a que en el periodo que se informa hubo más ingresos a las cuentas bancarias para afrontar los compromisos que se presenten.
- b) La variación negativa por \$ 1,531,713.99 del rubro de inventarios se debe a que se ha realizado mayores ventas de mercancías artesanales con relación a los que se compró en el periodo.

8.- Fideicomisos, Mandatos y Análogos

El Instituto Casa de las Artesanías de Chiapas no tiene Fideicomisos bajo su responsabilidad o donde se haya hecho aportación de recursos alguna.

9.- Reporte de la Recaudación

(No Aplica)

10.- Información sobre la Deuda y el Reporte Analítico de la Deuda

(No Aplica)

11.- Calificaciones Otorgadas

(No Aplica)

12.- Proceso de Mejora

(No Aplica)

a) Principales Políticas de Control Interno

Manual de Procedimientos: Nos indica los procedimientos que debemos seguir de forma ordenada en el desarrollo de las actividades; evitando duplicidad de esfuerzos.

Ley General de Contabilidad Gubernamental (LGCG): Nos establece los criterios generales que rigen la contabilidad gubernamental y la emisión de información financiera, incluyendo la presupuestaria y programática en forma razonable y transparente.



Fecha: 14/05/2024

Normatividad Contable: Tiene por objeto efectuar el registro contable de los recursos públicos y la preparación de informes financieros de forma armonizada, que dan transparencia para la interpretación, evaluación, fiscalización y entrega de informes; regulando las operaciones contables.

Normas Presupuestarias: Nos indica cómo se ejecuta el gasto público, administrándolo con eficiencia, eficacia, economía, transparencia y honradez, para rendir cuentas de los recursos públicos, así mismo contribuir a fortalecer la armonización presupuestaria y contable.

*b) Medidas de Desempeño Financiero, Metas y Alcance*

A través del proceso de armonización contable, se da un cambio trascendental para atender en tiempo y forma el nuevo esquema de la contabilidad gubernamental, logrando resultados en materia de información financiera, transparencia y rendición de cuentas, así como, mantener la liquidez y solvencia económica.

13.- Información por Segmentos

(No Aplica)

14.- Eventos Posteriores al Cierre

(No Aplica)

15.- Partes Relacionadas

“No existen partes relacionadas que pudieran ejercer influencia significativa sobre la toma de decisiones financieras y operativas”

16.- Responsabilidad sobre la Presentación Razonable de la Información Contable

“Bajo protesta de decir verdad declaramos que los Estados Financieros y sus Notas, son razonablemente correctos y son responsabilidad del emisor”

NOTAS DE DESGLOSE

NOTAS AL ESTADO DE ACTIVIDADES

El Estado de Actividades refleja el resultado entre el saldo total de los ingresos captados y el saldo total de los gastos incurridos por el **Instituto Casa de las Artesanías de Chiapas**, cuya diferencia positiva o negativa determina el ahorro o desahorro del 1 de enero al 31 de marzo de 2024, sin considerar la inversión física en Bienes Muebles e Inmuebles, Infraestructura y Construcciones en Proceso. De esta forma el resultado durante este periodo refleja un desahorro por \$ 448,092.17

*Ingresos y Otros Beneficios*

*Ingresos de Gestión*

Los ingresos No Tributarios conformados por los rubros de Ingresos por Venta de Bienes y Prestación de Servicios, corresponden a las ventas realizadas de mercancías artesanales, mismos que se encuentran contemplados en la Ley de Ingresos del Estado de Chiapas.

Del total de los Ingresos de Gestión, se explican aquellas que en lo individual representan el 15 por ciento o más, de la totalidad de las mismas, el cual se integra de la siguiente manera: el importe de \$0.00 por concepto de ventas de Artesanías

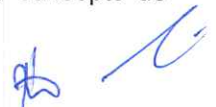

**GOBIERNO CONSTITUCIONAL DEL ESTADO DE CHIAPAS**  
**INSTITUTO CASA DE LAS ARTESANÍAS DE CHIAPAS**  
**SISTEMA CONTABLE 2024**

**NOTAS A LOS ESTADOS FINANCIEROS**  
**DEL 1o. DE ENERO AL 31 DE MARZO DE 2024**

Fecha: 14/05/2024

<b>INGRESOS DE GESTIÓN</b>			
<i>( Cifras en Pesos )</i>			
<b>CONCEPTO</b>	<b>NATURALEZA</b>	<b>2024</b>	<b>2023</b>
Ingresos por Venta de Bienes y Prestación de Servicios	Acreedora	0.00	\$14,429,952.85
<b>SUMAS</b>		<b>\$ 0.00</b>	<b>\$ 14,429,952.85</b>

**Participaciones, Aportaciones, Convenios, Incentivos Derivados de la Colaboración Fiscal, Fondos Distintos de Aportaciones, Transferencias, Asignaciones, Subsidios y Subvenciones, y Pensiones y Jubilaciones**

Al 31 de marzo de 2024, el 15 % o más de este rubro están integrados por recursos presupuestales radicados a través de transferencias que la Secretaría de Hacienda realiza con base al presupuesto autorizado, para llevar a cabo las actividades del **Instituto Casa de las Artesanías de Chiapas**.

**PARTICIPACIONES, APORTACIONES, CONVENIOS, INCENTIVOS DERIVADOS DE LA COLABORACIÓN FISCAL, FONDOS DISTINTOS DE APORTACIONES, TRANSFERENCIAS, ASIGNACIONES, SUBSIDIOS Y SUBVENCIONES, Y PENSIONES Y JUBILACIONES**

<i>(Cifra en Pesos)</i>			
<b>CONCEPTO</b>	<b>NATURALEZA</b>	<b>2024</b>	<b>2023</b>
Transferencias, Asignaciones, Subsidios y Subvenciones, y Pensiones y Jubilaciones	Acreedora	\$ 17,396,338.65	\$ 52,982,274.97
<b>SUMAS</b>		<b>\$ 17,396,338.65</b>	<b>\$ 52,982,274.97</b>

*Otros Ingresos y Beneficios*

El rubro de Otros Ingresos y Beneficios, no presentan saldos al 31 de marzo de 2023.

<b>OTROS INGRESOS Y BENEFICIOS</b>			
<i>(Cifra en Pesos)</i>			
<b>CONCEPTO</b>	<b>NATURALEZA</b>	<b>2024</b>	<b>2023</b>
Otros Ingresos y Beneficios Varios	Acreedora	\$ 0.00	\$ 0.00
<b>SUMAS</b>		<b>\$ 0.00</b>	<b>\$ 0.00</b>
<b>TOTAL DE INGRESOS Y OTROS BENEFICIOS</b>		<b>\$ 17,396,338.65</b>	<b>\$ 52,982,274.97</b>

*Gastos y Otras Pérdidas*

*Gastos de Funcionamiento*

Los gastos y otras pérdidas lo integran todas las erogaciones realizadas en la operatividad al 31 de marzo de 2024, principalmente en los capítulos 1000 Servicios Personales, 2000 Materiales y Suministros, y 3000 Servicios Generales.

Del total de los Gastos y Otras Pérdidas, se explican aquellas que en lo individual representan el 15 % o más, de la totalidad de las mismas, el cual se integra de la siguiente manera: el importe de \$ 4,346,801.05 correspondiente a pagos de sueldos y salarios del personal que labora en el **Instituto Casa de las Artesanías de Chiapas**; Así mismo el importe y \$ 6,354,001.33 comprenden las rentas de las diversas tiendas, así como impuestos y derechos pagados en el periodo que se informa.

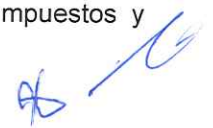



**GOBIERNO CONSTITUCIONAL DEL ESTADO DE CHIAPAS**  
**INSTITUTO CASA DE LAS ARTESANÍAS DE CHIAPAS**  
**SISTEMA CONTABLE 2024**

**NOTAS A LOS ESTADOS FINANCIEROS**  
**DEL 1o. DE ENERO AL 31 DE MARZO DE 2024**

Página 9 de 21

Fecha: 14/05/2024

<b>GASTOS DE FUNCIONAMIENTO</b>		
<i>(Cifra en Pesos)</i>		
<b>CONCEPTO</b>	<b>2024</b>	<b>2023</b>
Servicios Personales	\$ 4,346,801.05	\$ 22,296,067.50
Materiales y Suministros	910,017.15	10,305,061.12
Servicios Generales	6,354,001.33	16,825,109.38
<b>SUMAS</b>	<b>\$ 11,610,819.53</b>	<b>\$ 49,426,238.00</b>

*Transferencias, Asignaciones, Subsidios y Otras Ayudas*

Las transferencias, asignaciones, Subsidios y Otras Ayudas, que en lo individual representan el 15% o más del total del rubro, lo integran todas las erogaciones realizadas en la operatividad del rubro al 31 de marzo de 2024, principalmente por el importe de \$ 4,566,103.30 por concepto de subsidios y subvenciones.

<b>TRANSFERENCIAS, ASIGNACIONES, SUBSIDIOS Y OTRAS AYUDAS</b>		
<i>(Cifras en Pesos)</i>		
<b>CONCEPTO</b>	<b>2024</b>	<b>2023</b>
Estimaciones, Depreciaciones, Deterioros, Obsolescencia y Amortizaciones	0.00	20,000.00
Disminución de Inventarios	4,566,103.30	2,378,563.59
Otros Gastos	0.00	670,316.00
<b>SUMAS</b>	<b>\$ 4,566,103.30</b>	<b>\$ 3,068,879.59</b>

*Otros Gastos y Pérdidas Extraordinarias*

Dentro de este rubro se explican aquellas que en lo individual representan el 15% o más, de la totalidad de las mismas, el cual se integra de la siguiente manera: con un importe de \$ 1,655,507.99 es debido a la disminución de inventarios por las ventas hechas por este instituto.

<b>OTROS GASTOS Y PÉRDIDAS EXTRAORDINARIAS</b>		
<i>(Cifras en Pesos)</i>		
<b>CONCEPTO</b>	<b>2024</b>	<b>2023</b>
Estimaciones, Depreciaciones, Deterioros, Obsolescencia y Amortizaciones	12,000.00	34,026.00
Disminución de Inventarios	1,655,507.99	0.00
Otros Gastos	0.00	114,294.52
<b>SUMAS</b>	<b>\$ 1,667,507.99</b>	<b>\$ 148,320.52</b>
<b>TOTAL DE GASTOS Y OTRAS PÉRDIDAS</b>	<b>\$ 17,844,430.82</b>	<b>\$ 52,643,438.11</b>

**NOTAS AL ESTADO DE SITUACIÓN FINANCIERA**

El Estado de Situación Financiera muestra la posición financiera del **Instituto Casa de las Artesanías de Chiapas**, valuados y elaborados de acuerdo con los Postulados Básicos de Contabilidad Gubernamental, Normas y Metodología para la Emisión de Información Financiera y Estructura de los Estados Financieros del Ente Público



Fecha: 14/05/2024

y Característica de sus Notas, emitidos por el Consejo Nacional de Armonización Contable (CONAC), el cual refleja los bienes y derechos que se clasifican en rubros de acuerdo a su disponibilidad de liquidez al igual que sus obligaciones o compromisos, agrupándolas con relación a su exigibilidad.

**ACTIVO**

El activo se compone de los fondos, valores, derechos y bienes cuantificados en términos monetarios, los cuales dispone el **Instituto Casa de las Artesanías de Chiapas**, para la operatividad y la prestación de servicios públicos, éste se integra como sigue:

**Circulante**
*Efectivo y Equivalentes*

El rubro de efectivo y equivalentes al 31 de marzo de 2024, asciende a \$ 3,089,571.79, el cual representa el 41.2% del total de activo circulante, se integra por la disponibilidad financiera para cubrir los compromisos de pagos a los diferentes proveedores, así como, pagos de impuestos y otras contribuciones; así también, para cubrir gastos menores y emergentes, mismos que se encuentran pendientes de ser reintegrados. También, se encuentran los depósitos otorgados a terceros por el servicio de arrendamiento de instalaciones o equipos utilizados, asimismo, para programas sociales.

**EFFECTIVO Y EQUIVALENTES**

(Cifra en Pesos)

CONCEPTO	2024	2023
Bancos/Dependencias y Otros	672,865.11	1,018,450.30
Fondos con Afectación Específica	2,243,289.55	1,751,646.71
Depósitos de Fondos de Terceros en Garantía y/o Administración	173,417.13	173,417.13
<b>SUMAS</b>	<b>\$ 3,089,571.79</b>	<b>\$ 2,943,514.14</b>

FONDOS CON AFECTACIÓN ESPECÍFICA	2024	2023
Ingresos Estatales	\$ 9.00	\$ 9.00
Fondo General de Participaciones	2,075,748.05	1,543,274.27
Fondo de Fiscalización y Recaudación	3,170.1	120,003.62
Impuesto a la Venta Final de Gasolina y Diesel	7,396.55	7,396.55
Fondo de Compensación	144,233.63	68,232.34
Fondo de Compensación del I.S.A.N.	5.56	5.56
Otros Incentivos Económicos	5,915.83	5,915.83
ISR Participable Estatal	6810.83	6,809.54
<b>SUMAS</b>	<b>\$ 2,243,289.55</b>	<b>\$ 1,751,646.71</b>



*Inventarios*

Al 31 de marzo de 2024, este rubro refleja un monto de \$ 4,403,178.43 el cual representa el 58.8% del total del activo circulante, se encuentra integrado por los inventarios de mercancías artesanales, para su venta en el almacén general del **Instituto Casa de las Artesanías de Chiapas**.

INVENTARIOS		
(Cifra en Pesos)		
CONCEPTO	2024	2023
Inventario de Mercancías para Venta	\$ 4,403,178.43	\$ 5,890,549.12
<b>SUMAS</b>	<b>\$ 4,403,178.43</b>	<b>\$ 5,890,549.12</b>

*No Circulante*
*Bienes Muebles*

Este rubro representa los bienes muebles que son propiedad del **Instituto Casa de las Artesanías de Chiapas**, como son: Mobiliario y Equipo de Administración, Mobiliario y Equipo Educativo y Recreativo, Vehículos y Equipo de Transporte, Maquinaria, Otros Equipos y Herramientas y Colecciones, Obras de Arte y Objetos Valiosos, que aún se encuentran en buenas condiciones y que son básicos para la operatividad del mismo; los cuales fueron adquiridos con recursos presupuestales, así como, algunos fueron obtenidos mediante transferencias de otros entes públicos, en el periodo que se informa, así como, en ejercicios anteriores.

Al 31 de marzo de 2024, este rubro asciende a \$ 5,500,080.05, que representa el 215.7% del activo no circulante.

BIENES MUEBLES		
(Cifra en Pesos)		
CONCEPTO	2024	2023
Mobiliario y Equipo de Administración	\$ 1,621,489.00	\$ 1,438,226.50
Mobiliario y Equipo Educativo y Recreativo	138,460.41	138,460.41
Vehículos y Equipo de Transporte	1,834,637.61	1,834,637.61
Maquinaria, Otros Equipos y Herramientas	283,808.03	283,808.03
Colecciones, Obras de Arte y Objetos Valiosos	1,621,685.00	1,621,685.00
<b>SUMAS</b>	<b>\$ 5,500,080.05</b>	<b>\$ 5,316,817.55</b>

*Activos Intangibles*

Este rubro representa los activos intangibles que son propiedad del **Instituto Casa de las Artesanías de Chiapas**, como son: software y licencias, que aún se encuentran en buenas condiciones y que son básicos para la operatividad de las áreas administrativas; los cuales fueron adquiridos con recursos presupuestales, en ejercicios anteriores.

Al 31 de marzo de 2024, este rubro asciende a \$ 115,900.56, que representa el 4.5 % del activo no circulante.



ACTIVOS INTANGIBLES			
(Cifra en Pesos)			
CONCEPTO	NATURALEZA	2024	2023
Software	Deudora	100,901.16	100,901.16
Licencias	Deudora	14,999.40	14,999.40
	<b>SUMAS</b>	<b>\$ 115,900.56</b>	<b>\$ 115,900.56</b>

**Depreciación, Deterioro y Amortización Acumulada de Bienes**

Este rubro representa la depreciación y amortización aplicada a los bienes tangibles e intangibles que son propiedad del **Instituto Casa de las Artesanías de Chiapas**, para lo cual se utilizó la guía de vida útil estimada y porcentajes de depreciación, de acuerdo a los procedimientos y a las normas establecidas para el ejercicio 2024.

Al periodo que se informa, este rubro asciende a \$ 3,065,645.94 que representa una disminución del 120.2 % del activo no circulante.

DEPRECIACION, DETERIORO Y AMORTIZACION ACUMULADA DE BIENES			
(Cifra en Pesos)			
CONCEPTO	NATURALEZA	2024	2023
Depreciación Acumulada de Bienes Muebles		\$ (3,001,253.58)	\$ (3,001,253.58)
Amortización Acumulada de Activos Intangibles		(64,392.36)	(64,392.36)
	<b>SUMAS</b>	<b>\$ (3,065,645.94)</b>	<b>\$ (3,065,645.94)</b>

DEPRECIACION ACUMULADA DE BIENES MUEBLES	MONTO DEL BIEN	DEPRECIACIÓN DEL EJERCICIO	DEPRECIACIÓN ACUMULADA	TASA APLICADA
Mobiliario y Equipo de Administración	\$ 1,438,226.50	\$ 0.00	\$ (1,149,275.36)	10%
Vehículos y Equipo de Transporte	1,834,637.61	0.00	(1,715,317.61)	20%
Mobiliario y Equipo Educativo y Recreativo	138,460.41	0.00	(136,660.61)	10%
<b>SUMAS</b>	<b>\$ 3,411,324.52</b>	<b>\$ 0.00</b>	<b>\$ (3,001,253.58)</b>	

AMORTIZACIÓN ACUMULADA DE ACTIVOS INTANGIBLES	MONTO DEL BIEN	AMORTIZACIÓN DEL EJERCICIO	DEPRECIACIÓN ACUMULADA	TASA APLICADA
Software	\$ 115,900.56	\$ 0.00	\$ (64,392.36)	10%
<b>SUMAS</b>	<b>\$ 115,900.56</b>	<b>\$ 0.00</b>	<b>\$ (64,392.36)</b>	

**PASIVO**

Es el conjunto de cuentas que permite el registro de las obligaciones contraídas por el **Instituto Casa de las Artesanías de Chiapas**, para el desarrollo de sus funciones y la prestación de los servicios públicos. Al 31 de marzo de 2024, los estados financieros reflejan principalmente pasivo circulante o corto plazo, es decir, aquellas obligaciones en que la exigibilidad de pago es menor a un año, así también, pasivo no circulante o a largo plazo que representa las obligaciones con vencimiento posterior a un año.

**Circulante**

*Cuentas por Pagar a Corto Plazo*

Al 31 de marzo de 2024, este rubro asciende a \$ 182,224.07 el cual representa el 7.7% del total del pasivo circulante, se integra principalmente por las prestaciones salariales como son: las aportaciones patronales al IMSS E INFONAVIT. Así mismo, por los compromisos contraídos por la adquisición de bienes de consumo e inventariables, y por la contratación de servicios con proveedores, necesarios para el funcionamiento del ente público, las cuales se encuentran pendiente de pago.

Además, se integra por las contribuciones y retenciones de ISR, INFONAVIT e IMSS de nómina.

<b>CUENTAS POR PAGAR A CORTO PLAZO</b>			
<i>(Cifra en Pesos)</i>			
<b>CONCEPTO</b>	<b>VENCIMIENTO (DIAS)</b>	<b>2024</b>	<b>2023</b>
<b>Servicios Personales por Pagar a Corto Plazo</b>	≤ 365	\$ 861.27	\$ 347,240.43
<b>Proveedores por Pagar a Corto Plazo</b>	≤ 365	39,691.53	96,740.08
<b>Transferencias Otorgadas por Pagar a Corto Plazo</b>	≤ 365	4.20	4.20
<b>Retenciones y Contribuciones por Pagar a Corto Plazo</b>	≤ 365	140,378.84	542,822.13
<b>Otras Cuentas por Pagar a Corto Plazo</b>	≤ 365	1,288.23	954.72
	<b>SUMAS</b>	<b>\$ 182,224.07</b>	<b>\$ 987,761.56</b>

*Otros Pasivos a Corto Plazo*

Al 31 de marzo de 2024, este rubro asciende a \$ 2,193,722.16 el cual representa el 92.3 % del total del pasivo circulante, el cual está conformado por las ventas realizadas durante el presente año y que están pendientes por reintegrar a la tesorería de la Secretaría de Hacienda.

<b>OTROS PASIVOS A CORTO PLAZO</b>			
<i>(Cifra en Pesos)</i>			
<b>CONCEPTO</b>	<b>VENCIMIENTO (DIAS)</b>	<b>2024</b>	<b>2023</b>
<b>Ingresos por Clasificar</b>	≤ 365	\$ 2,193,722.16	\$ 2,327,680.18
	<b>SUMAS</b>	<b>\$ 2,193,722.16</b>	<b>\$ 2,327,680.18</b>

*AS*

**No Circulante**

*Cuentas por Pagar a Largo Plazo*

Este rubro asciende a \$ 49,500.82 que representa el 0.9 % del total del pasivo no circulante y refleja el registro de los compromisos contraídos a largo plazo, por la adquisición de bienes de consumo e inventariables, por la contratación de servicios con proveedores, y por otras deudas comerciales, así como, estimaciones por las obligaciones contraídas con contratistas por obra pública en bienes de dominio público y en bienes propios, las cuales se encuentran pendientes de liquidar al 31 de marzo de 2024.

**CUENTAS POR PAGAR A LARGO PLAZO**

(Cifra en Pesos)

CONCEPTO	VENCIMIENTO (DIAS)	2024	2023
Proveedores por Pagar a Largo Plazo	> 365	\$ 49,500.82	\$ 48,454.38
<b>SUMAS</b>		<b>\$ 49,500.82</b>	<b>\$ 48,454.38</b>

*Pasivos Diferidos a Largo Plazo*

Este rubro asciende a \$ 5,304,093.89 que representa el 99.1 % del total del pasivo no circulante y refleja el registro de los compromisos contraídos a largo plazo, por la adquisición de bienes de consumo e inventariables, por la contratación de servicios con proveedores, y por otras deudas comerciales, así como, estimaciones por las obligaciones contraídas con contratistas por obra pública en bienes de dominio público y en bienes propios, las cuales se encuentran pendientes de liquidar al 31 de marzo de 2024.

**PASIVOS DIFERIDOS A LARGO PLAZO**

(Cifra en Pesos)

PASIVOS DIFERIDOS A LARGO PLAZO	VENCIMIENTO (DIAS)	2024	2023
Otros Pasivos Diferidos a Largo Plazo	> 365	\$ 5,304,093.89	\$ 5,304,093.89
<b>SUMAS</b>		<b>\$ 5,304,093.89</b>	<b>\$ 5,304,093.89</b>

OTROS PASIVOS DIFERIDOS A LARGO PLAZO	VENCIMIENTO (DIAS)	2024	2023
Sueldos y Salarios	> 365	\$ 431,181.33	\$ 431,181.33
ICOSO	> 365	\$ 6,800.00	\$ 6,800.00
Anticipos de Ministración	> 365	\$ 4,866,112.56	\$ 4,866,112.56
<b>SUMAS</b>		<b>\$ 5,304,093.89</b>	<b>\$ 5,304,093.89</b>

**NOTAS AL ESTADO DE VARIACIÓN EN LA HACIENDA PÚBLICA**

La Hacienda Pública representa el importe de los bienes y derechos que son propiedad del **Instituto Casa de las Artesanías de Chiapas**, dicho importe es modificado principalmente por el resultado negativo obtenido al 31 de marzo de 2024, el cual asciende a \$ 448,092.17.

El Estado de Variación en la Hacienda Pública muestra las modificaciones o cambios realizados en la Hacienda Pública, dichas variaciones representan las adquisiciones de bienes muebles e inmuebles consideradas como inversión, así como, la disponibilidad para la continuidad de obras en proceso, de la misma manera, es afectado por el resultado derivado del registro de operaciones de ejercicios anteriores por reintegros, depuración contable,

*[Handwritten signature]*

**GOBIERNO CONSTITUCIONAL DEL ESTADO DE CHIAPAS**  
**INSTITUTO CASA DE LAS ARTESANÍAS DE CHIAPAS**  
**SISTEMA CONTABLE 2024**

**NOTAS A LOS ESTADOS FINANCIEROS**

**DEL 1o. DE ENERO AL 31 DE MARZO DE 2024**

Página 15 de 21

Fecha: 14/05/2024

devoluciones, transferencias de saldos de programas y de fideicomisos no recuperables, regularización de saldos, donaciones, y por la aplicación de los ADEFAS; a la fecha que se informa, la Hacienda Pública refleja un saldo de \$ 2,313,543.95.

Así también, es modificado por el aumento o disminución al patrimonio, derivado del registro de movimientos realizados durante el periodo que se informa. A la fecha que se informa la modificación neta negativo al patrimonio es de \$ 446,160.83.

**HACIENDA PÚBLICA/PATRIMONIO**

(Cifra en Pesos)

<b>CONCEPTO</b>	<b>2024</b>	<b>2023</b>
Patrimonio Generado	\$ (446,160.83)	\$ 361,132.06
<b>SUMAS</b>	<b>\$ (446,160.83)</b>	<b>\$ 361,132.06</b>

Patrimonio Generado

*Resultados del Ejercicio (Ahorro/Desahorro)*

El resultado negativo obtenido al periodo que se informa es de \$ 448,092.17 y representa las adquisiciones de bienes muebles e inmuebles consideradas como inversión, así como, la disponibilidad financiera para cubrir gastos de operación y/o inversión.

<b>PATRIMONIO GENERADO</b>	<b>PROCEDENCIA</b>	<b>2024</b>	<b>2023</b>
Resultados del Ejercicio (Ahorro/Desahorro)	Ingresos y Otros Beneficios menos Gastos y Otras Pérdidas	\$ 448,092.17	\$ 338,836.86
<b>SUMAS</b>		<b>\$ 448,092.17</b>	<b>\$ 338,836.86</b>

*Resultados de Ejercicios Anteriores*

Este rubro se integra principalmente por saldos de años anteriores, así como, por el traspaso del resultado del ejercicio anterior, efectuado al inicio del presente ejercicio; también se incluyen, aquellos movimientos realizados en el periodo que se informa por concepto de: transferencias de bienes muebles e inmuebles a otras dependencias o entes públicos, bajas de activos por encontrarse defectuosos e inservibles y por actas circunstanciadas de hechos, así como, reintegros de años anteriores.

<b>PATRIMONIO GENERADO</b>	<b>PROCEDENCIA</b>	<b>2024</b>	<b>2023</b>
Resultados de Ejercicios Anteriores	Traspaso de Saldos, Transferencias, Bajas de Bienes, Reintegros.	\$ 2,761,636.12	\$ 2,420,867.92
<b>SUMAS</b>		<b>\$ 2,761,636.12</b>	<b>\$ 2,420,867.92</b>

**NOTAS AL ESTADO DE FLUJOS DE EFECTIVO**

El Estado de Flujos de Efectivo, muestra los flujos de efectivo del Instituto Casa de las Artesanías de Chiapas conformado por los elementos básicos: origen y aplicación de los recursos





**GOBIERNO CONSTITUCIONAL DEL ESTADO DE CHIAPAS  
INSTITUTO CASA DE LAS ARTESANÍAS DE CHIAPAS  
SISTEMA CONTABLE 2024**

**NOTAS A LOS ESTADOS FINANCIEROS  
DEL 1o. DE ENERO AL 31 DE MARZO DE 2024**

Fecha: 14/05/2024

*Flujo de Efectivo de las Actividades de Operación*

Durante el periodo que se informa, los orígenes de actividades de operación cobrados fueron por la cantidad de \$ 17,396,338.65. Las aplicaciones de actividades de operación pagadas por el periodo comprendido del 1 de enero al 31 de marzo de 2024, asciende a \$ 17,844,430.82, el cual refleja un flujo neto negativo por actividades de operación por un importe de \$ 448,092.17.

*Flujo de Efectivo de las Actividades de Inversión*

Durante el periodo que se informa, los orígenes de actividades de inversión cobrados fueron por la cantidad de \$ 1,872,482.19. Las aplicaciones de actividades de inversión pagadas por el periodo comprendido del 1 de enero al 31 de marzo de 2024, asciende a \$ 338,836.86, el cual refleja un flujo positivo por actividades de inversión por un importe de \$ 1,533,645.33.

*Flujo de Efectivo de las Actividades de Financiamiento*

Durante el periodo que se informa, los orígenes de actividades de financiamiento cobrados fueron por la cantidad de \$ 333.51. Las aplicaciones de actividades de financiamiento pagadas por el periodo comprendido del 1 de enero al 31 de marzo de 2024, asciende a \$ 939,829.02, el cual refleja un flujo neto negativo por actividades de financiamiento por un importe de \$ 939,829.02.

*Incremento/Disminución Neta en el Efectivo y Equivalentes al Efectivo*

El incremento neto en el efectivo y equivalentes al 31 de marzo de 2024 tiene un saldo de \$ 146,057.65.

*Efectivo y Equivalentes al Efectivo al Final del Ejercicio*

Las cifras del efectivo y equivalentes al efectivo, al final del ejercicio que figuran en la última parte del Estado de Flujos de Efectivo, es el siguiente:

<b>EFFECTIVO Y EQUIVALENTES AL EFFECTIVO AL FINAL DEL EJERCICIO</b>		
<i>(Cifra en Pesos)</i>		
<b>CONCEPTO</b>	<b>2024</b>	<b>2023</b>
Efectivo y Equivalentes al Efectivo al Final del Ejercicio	<b>\$ 3,089,571.79</b>	<b>\$ 2,943,514.14</b>

*Efectivo y Equivalentes*

El análisis de los saldos inicial y final que figuran en la última parte del Estado de Flujos de Efectivo en la cuenta de efectivo y equivalentes es como sigue:

<b>EFFECTIVO Y EQUIVALENTES AL EFFECTIVO AL FINAL DEL EJERCICIO</b>		
<i>(Cifra en Pesos)</i>		
<b>CONCEPTO</b>	<b>2024</b>	<b>2023</b>
Bancos/Dependencias y Otros	\$ 672,865.11	\$ 1,018,450.30
Fondos con Afectación Especifica	2,243,289.55	1,751,646.71
Depósitos de Fondos de Terceros en Garantía y/o Administración.	173,417.13	173,417.13
<b>TOTAL</b>	<b>\$ 3,089,571.79</b>	<b>\$ 2,943,514.14</b>



**GOBIERNO CONSTITUCIONAL DEL ESTADO DE CHIAPAS**  
**INSTITUTO CASA DE LAS ARTESANÍAS DE CHIAPAS**  
**SISTEMA CONTABLE 2024**

**NOTAS A LOS ESTADOS FINANCIEROS**  
**DEL 1o. DE ENERO AL 31 DE MARZO DE 2024**

Fecha: 14/05/2024

**Adquisiciones de las Actividades de Inversión efectivamente pagadas**

Al 31 de marzo de 2024, se realizaron adquisiciones de las Actividades de Inversión efectivamente pagadas, respecto del apartado de aplicación, mismas que a continuación de describen:

**ADQUISICIONES DE ACTIVIDADES DE INVERSIÓN EFECTIVAMENTE PAGADAS**

( Cifras en Pesos )

CONCEPTO	2024	2023
<b>Bienes Inmuebles, Infraestructura y Construcciones en Proceso</b>	\$ 0	\$ 0
<b>Bienes Muebles</b>	183,262.50	183,262.50
Mobiliario y Equipo de Administración	183,262.50	183,262.50
<b>Otras Inversiones</b>	3,842,437.16	3,842,437.16
<b>TOTAL</b>	\$ 3,659,174.66	\$ 3,659,174.66

**Conciliación de Flujos de Efectivo Netos**

A continuación, se presenta la Conciliación de los Flujos de Efectivo Netos de las Actividades de Operación y saldos de Resultados del Ejercicio (Ahorro/Desahorro):

**CONCILIACIÓN DE FLUJOS DE EFECTIVO NETOS**

(Cifra en Pesos)

CONCEPTO	2024	2023
<b>Resultados del Ejercicio Ahorro/Desahorro</b>	\$ (448,092.17)	\$ 338,836.86
<b>Movimientos de partidas (o rubros) que no afectan al efectivo</b>	0	0
Disminución de Inventarios	0	0
<b>Flujos de Efectivo Netos de las Actividades de Operación</b>	\$ (448,092.17)	\$ 338,836.86

**CONCILIACIÓN ENTRE LOS INGRESOS PRESUPUESTARIOS Y CONTABLES, ASÍ COMO ENTRE LOS EGRESOS PRESUPUESTARIOS Y LOS GASTOS CONTABLES**

De conformidad a lo dispuesto por el "Acuerdo por el que se emite el formato de conciliación entre los ingresos presupuestarios y contables, así como entre los egresos presupuestarios y los gastos contables" y sus modificaciones, dictado por el Consejo Nacional de Armonización Contable, a continuación, se presenta la conciliación contable-presupuestaria, correspondiente del 1 de enero al 31 de marzo de 2024:





GOBIERNO CONSTITUCIONAL DEL ESTADO DE CHIAPAS  
INSTITUTO CASA DE LAS ARTESANÍAS DE CHIAPAS  
SISTEMA CONTABLE 2024

NOTAS A LOS ESTADOS FINANCIEROS  
DEL 1o. DE ENERO AL 31 DE MARZO DE 2024

Página 18 de 21

Fecha: 14/05/2024

INSTITUTO CASA DE LAS ARTESANIAS DE CHIAPAS  
CONCILIACIÓN ENTRE LOS INGRESOS PRESUPUESTARIOS Y CONTABLES  
DEL 1 DE ENERO AL 31 DE MARZO DE 2024  
(Cifra en Pesos)

CONCEPTO	2024
<b>1. Total de Ingresos Presupuestarios</b>	<b>\$ 17,396,338.65</b>
<b>2. Más Ingresos Contables No Presupuestarios</b>	<b>0.00</b>
2.1 Ingresos Financieros	0
2.2 Incremento por Variación de Inventarios	0
2.3 Disminución del Exceso de Estimaciones por Pérdida o Deterioro u Obsolescencia	0
2.4 Disminución del Exceso de Provisiones	0
2.5 Otros Ingresos y Beneficios Varios	0
2.6 Otros Ingresos Contables No Presupuestarios	0
<b>3. Menos Ingresos Presupuestarios No Contables</b>	<b>0</b>
3.1 Aprovechamientos Patrimoniales	0
3.2 Ingresos Derivados de Financiamientos	0
3.3 Otros Ingresos Presupuestarios No Contables	0
<b>4. Total de Ingresos Contables</b>	<b>\$ 17,396,338.65</b>



GOBIERNO CONSTITUCIONAL DEL ESTADO DE CHIAPAS

INSTITUTO CASA DE LAS ARTESANÍAS DE CHIAPAS

SISTEMA CONTABLE 2024

NOTAS A LOS ESTADOS FINANCIEROS

DEL 1o. DE ENERO AL 31 DE MARZO DE 2024

Página 19 de 21

Fecha: 14/05/2024

INSTITUTO CASA DE LAS ARTESANIAS DE CHIAPAS  
CONCILIACIÓN ENTRE LOS EGRESOS PRESUPUESTARIOS Y LOS GASTOS CONTABLES  
DEL 1 DE ENERO AL 31 DE MARZO DE 2024  
(Cifra en Pesos)

CONCEPTO	2024
<b>1. Total de Egresos Presupuestarios</b>	<b>\$ 16,176,922.83</b>
<b>2. Menos Egresos Presupuestarios No Contables</b>	<b>0</b>
2.1 Materias Primas y Materiales de Producción y Comercialización	0
2.2 Materiales y Suministros	0
2.3 Mobiliario y Equipo de Administración	0
2.4 Mobiliario y Equipo Educativo y Recreativo	0
2.5 Equipo e Instrumental Médico y de Laboratorio	0
2.6 Vehículos y Equipo de Transporte	0
2.7 Equipo de Defensa y Seguridad	0
2.8 Maquinaria, Otros Equipos y Herramientas	0
2.9 Activos Biológicos	0
2.10 Bienes Inmuebles	0
2.11 Activos Intangibles	0
2.12 Obra Pública en Bienes de Dominio Público	0
2.13 Obra Pública en Bienes Propios	0
2.14 Acciones y Participaciones de Capital	0
2.15 Compra de Títulos y Valores	0
2.16 Concesión de Préstamos	0
2.17 Inversiones en Fideicomisos, Mandatos y Otros Análogos	0
2.18 Provisiones para Contingencias y Otras Erogaciones Especiales	0
2.19 Amortización de la Deuda Pública	0
2.20 Adeudos de Ejercicios Fiscales Anteriores (ADEFAS)	0
2.21 Otros Egresos Presupuestarios No Contables	0
<b>3. Más Gastos Contables No Presupuestarios</b>	<b>1,667,507.99</b>
3.1 Estimaciones, Depreciaciones, Deterioros, Obsolescencia y Amortizaciones	12,000.00
3.2 Provisiones	0
3.3 Disminución de Inventarios	1,655,507.99
3.4 Otros Gastos	0
3.5 Inversión Pública no Capitalizable	0
3.6 Materiales y Suministros (consumos)	0
3.7 Otros Gastos Contables No Presupuestarios	0
<b>4. Total de Gastos Contables</b>	<b>\$ 17,844,430.82</b>



**GOBIERNO CONSTITUCIONAL DEL ESTADO DE CHIAPAS**  
**INSTITUTO CASA DE LAS ARTESANÍAS DE CHIAPAS**  
**SISTEMA CONTABLE 2024**

**NOTAS A LOS ESTADOS FINANCIEROS**  
**DEL 1o. DE ENERO AL 31 DE MARZO DE 2024**

**NOTAS DE MEMORIA (CUENTAS DE ORDEN)**

Las Notas de Memoria contienen información sobre las cuentas de orden tanto contables como presupuestarias que se utilizan para registrar los movimientos de valores que no afecten o modifiquen el Estado de Situación Financiera del **Instituto Casa de las Artesanías de Chiapas**, sin embargo, su incorporación en libros es necesaria con fines de recordatorio, de control y en general sobre los aspectos administrativos, o bien, para consignar sus derechos o responsabilidades contingentes que puedan, o no, presentarse en el futuro.

Al 31 de marzo de 2024, las cuentas que se manejan para efectos de estas Notas son las siguientes:

*Cuentas de Orden Contables*

Refleja los bienes en comodato al 31 de marzo de 2024:

<b>CUENTAS DE ORDEN CONTABLES</b> ( Cifras es Pesos )	
<b>CONCEPTO</b>	<b>2024</b>
Valores	\$0
Emisión de Obligaciones	0
Avales y Garantías	0
Juicios	0
Mediante Proyectos para Prestación de Servicios (PPS) y Similares	0
<b>Bienes en Concesionados o en Comodato</b>	<b>34,439,851.00</b>

<b>BIENES EN CONCESIONADOS O EN COMODATO</b>	<b>MONTO</b>	<b>TASA</b>	<b>VENCIMIENTO (DÍAS)</b>
Edif. Blvd. Belisario Domínguez No. 2035 Comodato con el Instituto del Patrimonio para operación Administrativa y Tienda del Inst. Casa de las Artesanías de Chiapas.	\$34,439,851.00	0%	365 Días
<b>TOTAL</b>	<b>\$34,439,851.00</b>		

*Cuentas de Orden Presupuestario*

*Cuentas de Ingresos*

(No Aplica)

*Cuentas de Egresos*

Los saldos de los rubros de las cuentas de orden presupuestarias de egresos del **Instituto Casa de las Artesanías de Chiapas**, registrados del 1 de enero al 31 de marzo de 2024, son las siguientes:

*[Handwritten signature]*  
*[Handwritten initials]*



GOBIERNO CONSTITUCIONAL DEL ESTADO DE CHIAPAS  
INSTITUTO CASA DE LAS ARTESANÍAS DE CHIAPAS  
SISTEMA CONTABLE 2024

NOTAS A LOS ESTADOS FINANCIEROS  
DEL 1o. DE ENERO AL 31 DE MARZO DE 2024

Página 21 de 21

Fecha: 14/05/2024

CUENTAS DE ORDEN PRESUPUESTARIAS DE EGRESOS  
( Cifras es Pesos )

CONCEPTO	2024
Presupuesto de Egresos Aprobado	26,755,461.21
Presupuesto de Egresos por Ejercer	27,668,371.27
Modificaciones al Presupuesto de Egresos Aprobado	17,089,832.89
Presupuesto de Egresos Comprometido	0
Presupuesto de Egresos Devengado	181,100.48
Presupuesto de Egresos Ejercido	18,007.57
Presupuesto de Egresos Pagado	15,977,814.78